

Bürgerversammlung Gemeinde Winhöring 2024





Agenda

- 1. Haushalt / Investitionen 2024**
- 2. Rathaus & Bauhof**
- 3. Daten & öffentl. Einrichtungen**
- 4. Ausblick 2025**



Gesamtvolumen

20.453.500,00 €

Verwaltungshaushalt

12.440.600,00 €

Vermögenshaushalt

8.012.900,00 €



Haushalt 2024

Verwaltungshaushalt - geplante Einnahmen

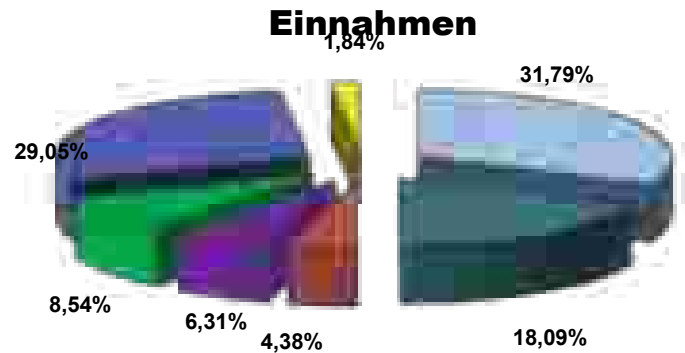

■ Einkommensteuerbeteiligung	3.955.000
■ Gewerbesteuer	2.250.000
■ Grundsteuer	545.000
■ Schlüsselzuweisungen	785.000
■ Gebühren, Entgelte,	1.061.950
■ Sonstiges	
■ Umsatzsteuerbeteiligung	230.000



Haushalt 2024

Verwaltungshaushalt - geplante Ausgaben

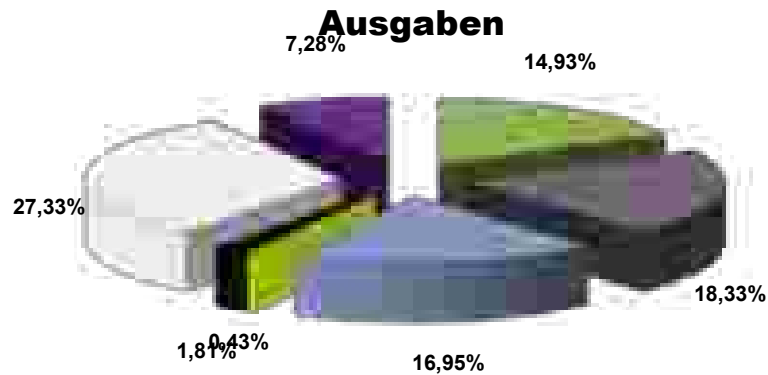

■ Personalausgaben	1.857.620	■ Sach- und Betriebsausgaben	2.280.050
■ Zuschüsse	2.108.250	■ Zinsen	54.000
■ Gewerbesteuerumlage	225.000	□ Kreisumlage	3.400.000
■ Zuführung zum Verm.-HH	905.130		



Investitionen 2024

Breitbandausbau – Erweiterung im Weiße-Flecken-Programm

- ▶ **Fertigstellung des Netzbaus**
 - ▶ 7,66 km Tiefbauarbeiten
- ▶ **42 geförderte Adressen angeschlossen**
- ▶ **Kosten:**
 - ▶ Wirtschaftlichkeitslücke: 744.500,00 €
 - ▶ Förderung: 670.000 €
 - ▶ Anteil Gemeinde: 74.500 €



Investitionen 2024





Investitionen 2024

Sanierung der Steinhöringer Straße

- ▶ Planungsbeginn: Oktober 2022
- ▶ Auftragsvergabe: März 2024
- ▶ Baubeginn: April 2024
- ▶ Fertigstellung: November 2024
- ▶ Firma: Swietelsky Baugesellschaft m.b.H.
- ▶ Kosten: 2.620.000 € (zzgl. Baunebenkosten)



Investitionen 2024

Sanierung der Steinhöringer Straße

- Sanierungsumfang ca. 900 Meter in 4 Bauabschnitten

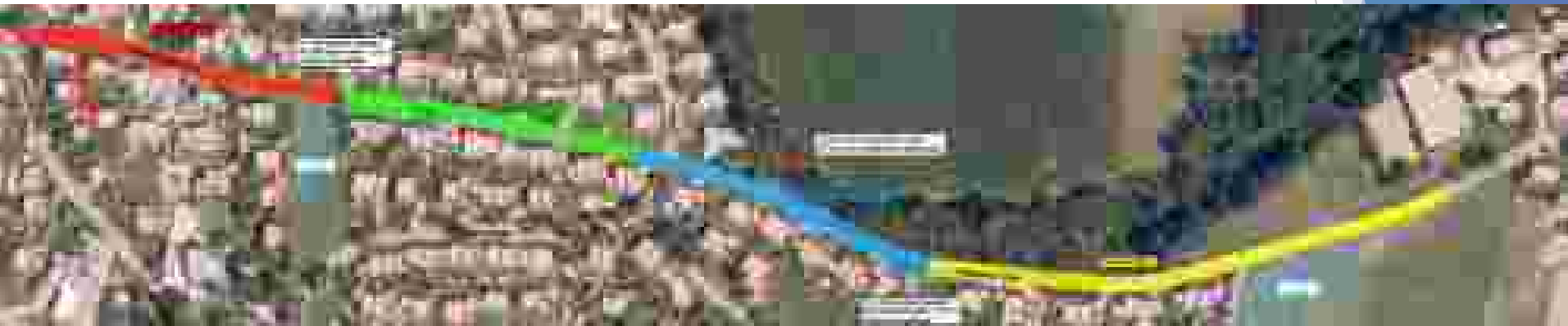



Investitionen 2024

- Rückbau der Fahrbahn und Gehsteige





Investitionen 2024

- Kanalsanierung und Wasserleitungsbau





Investitionen 2024

- Gehwegbau wurde durch viele darin liegende Sparten erschwert





Investitionen 2024

- Gehwegbau wurde durch viele darin liegende Sparten erschwert





Investitionen 2024





Investitionen 2024

Prälat-Hohenester-Straße - Baugebieterschließung Teil II

- ▶ Auftragsvergabe: März 2024
- ▶ Baubeginn: Mai 2024
- ▶ Fertigstellung: November 2024
- ▶ Firma: Traun Tiefbau GmbH
- ▶ Kosten: 325.000 € (zzgl. Baunebenkosten)



Investitionen 2024

Prälat-Hohenester-Straße - Baugebieterschließung Teil II





Investitionen 2024

Oberflächenbehandlung GV Aufham – Ehegarten - Salzing

- ▶ Auftragsvergabe: April 2024
- ▶ Baubeginn: Juli 2024
- ▶ Fertigstellung: September 2024
- ▶ Firma: Babic GmbH
- ▶ Kosten: 103.000 € (zzgl. Baunebenkosten)
- ▶ Länge: ca. 5,2 km
- ▶ Baujahr: ab 1975



Investitionen 2024





Investitionen 2024

Oberflächenbehandlung GV Aufham – Ehegarten - Salzing





Investitionen 2024

Mesnerhaus – Obere Hofmark 1

- ▶ Baugenehmigung: 28.10.2024
- ▶ Gepl. Baubeginn: Februar 2025
- ▶ Gepl. Fertigstellung: November 2025
- ▶ Kosten: ca. 940.000 €
- ▶ Förderung:
 - ▶ KommWFP 271.300 €
 - ▶ Städtebauförderung 412.000 €



Investitionen 2024

Mesnerhaus – Obere Hofmark 1





Investitionen 2024

Mesnerhaus – Obere Hofmark 1

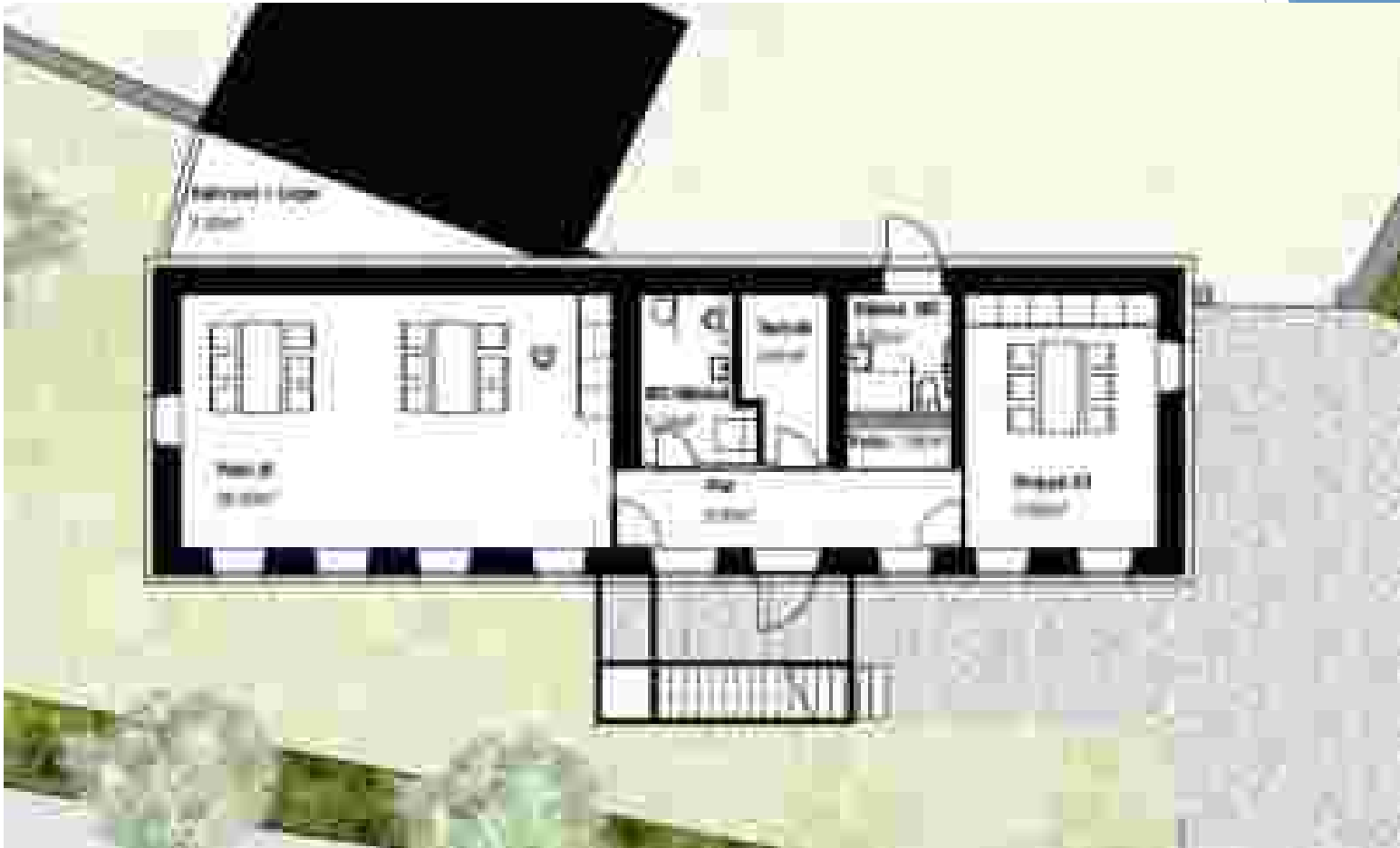



Mesnerhaus – Obere Hofmark 1

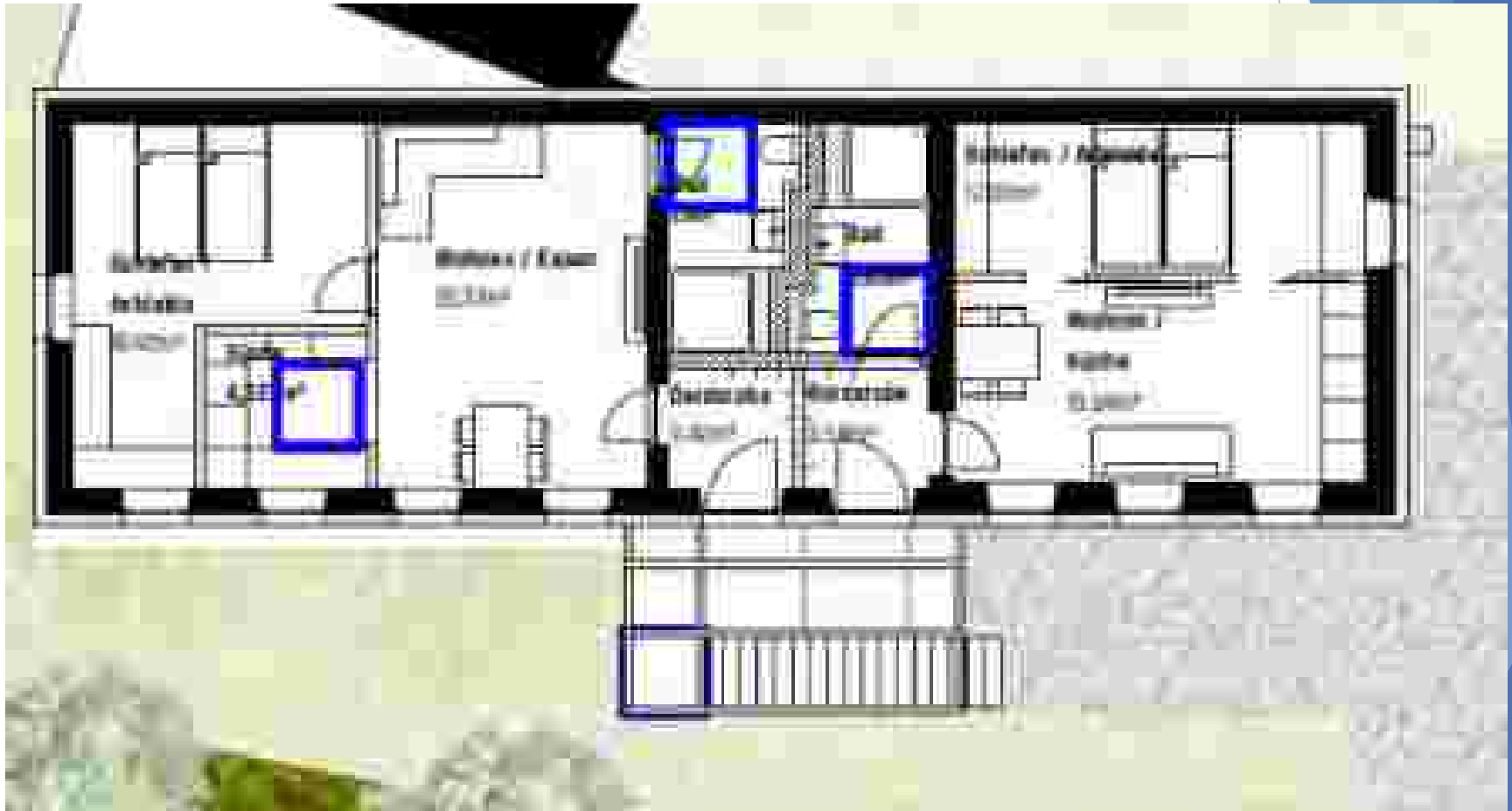



Investitionen 2024

Friedhof – Wegesanierung 2024

- ▶ Baubeginn: September 2024
- ▶ Fertigstellung: November 2024
- ▶ Firma: A. Weindl GmbH & Co. KG
- ▶ Kosten: ca. 46.000 €



Investitionen 2024

Friedhof – Wegesanierung 2024





Investitionen 2024

Friedhof – Wegesanierung 2024





Investitionen 2024

Friedhof – Wegesanierung 2024





Investitionen 2024

Kanalunterhalt – Optische Inspektion Ortsteile Kronberg, Steinhöring und Winhöring-Ost

- ▶ Auftrag: September 2023
 - ▶ Optische Untersuchung
 - ▶ 11 km Haltungen
 - ▶ 4 km Anschlussleitungen
 - ▶ 320 Schächte
- ▶ Baubeginn: Oktober 2023
- ▶ Fertigstellung: Dezember 2024
- ▶ Firma: Kanal Oberreiter GmbH
- ▶ Kosten: ca. 190.000 €



Investitionen 2024

Anschaffung von Spielgeräten

- ▶ Persönliches Anschreiben an Kinder im Alter bis zu 13 Jahren
- ▶ Einladung zur Abstimmung via Whatsapp über die Auswahl des Spielgerätes
- ▶ Aufbau durch Bauhof
- ▶ Durchweg positive Rückmeldung



Investitionen 2024

Spielplatz Valentinstraße





Investitionen 2024

Spielplatz Fischerweg





Haushalt 2024



Schuldenstand zum 08.11.2024:

- **4.076.919,93 €**
- **Tilgung gesamt: ca. 120.000,00 €**
- **Zinszahlung gesamt: ca. 54.000 €**
- **einmalig durch KFW-Zuschuss: 360.000 €**

Pro-Kopf-Verschuldung zum 08.11.2024:

841,00 € (je Einwohner: 4.846 Stand 30.06.23)



Haushalt 2024



Aufteilung der Schulden:

Darlehen für kommunale Pflichtaufgaben:

- 965.659,93 €
- letzte Kreditaufnahme 2012
- Pro Kopf-Verschuldung 199,27 €
- Landesdurchschnitt 762,00 €

Darlehen für Kommunalen Wohnungsbau:

- 3.111.260,00 €
- Darlehen werden durch Mieten bezahlt
- KFW-Zuschuss in Höhe von 360.000³³ €



Haushalt 2024



**Voraussichtlicher Rücklagenstand
zum 31.12.2024:**

- **2.346.571,06 €**

Liquide Mittel zum 06.11.2024:

- **ca. 350.000 €**



Rathaus und Bauhof Personalentwicklung





Rathaus und Bauhof Personalentwicklung

Bauhof

Herr Lorenz Schewtschenko ist aus dem Team ausgeschieden.

Rathaus

Frau Heidi Winterer ersetzte Frau Silvia Bayerl im Einwohnermeldeamt.

Frau Janina Schmid übernahm nach dem Ausscheiden von Frau Kovacs die Aufgaben der Friedhofsverwaltung.



Rathaus und Bauhof Personalentwicklung



Frau Heidi Winterer



Frau Janina Schmid³⁷



Allgemeine Gemeindedaten

- **Bevölkerungsbewegung** (Stand 25.10.2024)
 - Sterbefälle: 50 (61 in 2023)
 - Geburten: 31 (35 in 2023)
 - Eheschließungen: 19 (24 in 2023)

 - Zuzüge: 301 (291 in 2023)
 - Wegzüge: 213 (253 in 2023)

 - Bevölkerungsstand: 4.856 (Stand 31.12.2023)



Allgemeine Gemeindedaten

- **Gewerbe**

- **Anmeldungen: 25 (49 in 2023)**
- **Ummeldungen: 13 (12 in 2023)**
- **Abmeldungen: 41 (51 in 2023)**
- **Gesamtanzahl der angemeldeten Gewerbe: 437**



Kindergärten St. Peter u. Paul und St. Valentin





Kindergärten St. Peter u. Paul und St. Valentin

- ▶ BRK Kreisverband Altötting übernahm Trägerschaft zum 01.01.2024
- ▶ Finanzielle Planungssicherheit für die Gemeinde ermöglicht größere Spielräume
- ▶ Zentrale Anmeldung bei der Gemeinde
- ▶ Gute Auslastung der beiden Häuser
- ▶ Ständiger Personalbedarf bei beiden Häusern



Haus für Kinder St. Peter und Paul

- ▶ 4 Regelgruppen, 2 Krippengruppen, 1 altersgemischte Gruppe genehmigt bis 2032
- ▶ Integrativeinrichtung nach Vereinbarung mit Bezirk Oberbayern 6 Plätze besetzt
- ▶ Kinderanzahl im Kindergartenjahr 2024/25

124 Kinder

- ▶ davon 8 auswärtige Kinder
 - ▶ 5,6 %



Haus für Kinder St. Peter und Paul





Haus für Kinder St. Peter und Paul





Kindertagesstätte St. Valentin

- ▶ 3 Regelgruppen, 2 Krippengruppen genehmigt bis 2033
- ▶ Integrativeinrichtung nach Vereinbarung mit Bezirk Oberbayern
1 Platz belegt, weitere 6 Anträge gestellt.
- ▶ Kinderanzahl im Kindergartenjahr 2024/25
93 Kinder
 - ▶ davon 15 auswärtige Kinder
 - ▶ 16,13 %



Kindergärten

St. Peter u. Paul und St. Valentin





Gemeindliche Einrichtungen

Grund- und Mittelschule

Grundschule

- 186 Schüler in 8 Klassen

Mittelschule

- 91 Schüler in 5 Klassen
 - 61 Schüler aus Winhöring
 - 25 Schüler aus Pleiskirchen
 - 5 Gastschüler





Gemeindliche Einrichtungen

Grund- und Mittelschule





Gemeindliche Einrichtungen Grund- und Mittelschule

Offene Ganztageschule (OGTS)

Neuer Träger: BRK Kreisverband Altötting

- **Grundschule**

- 113 Kinder (davon 106 aus Winhöring)
 - 4 Langgruppen
 - 4 Kurzgruppen

- **Mittelschule**

- 16 Kinder (davon 15 aus Winhöring)
 - 1 Langgruppe

- Insgesamt 13 Mitarbeiter





Gemeindliche Einrichtungen Grund- und Mittelschule

- Umbau der ehemaligen Hausmeisterwohnung
- Folgende Räume für die OGTS sollen entstehen
 - Büro
 - Hausaufgabenraum
 - Essens- und Aufenthaltsraum
- Baubeginn: September 2024
- Gepl. Fertigstellung: Dezember 2024
- Kosten: ca. 70.000 €

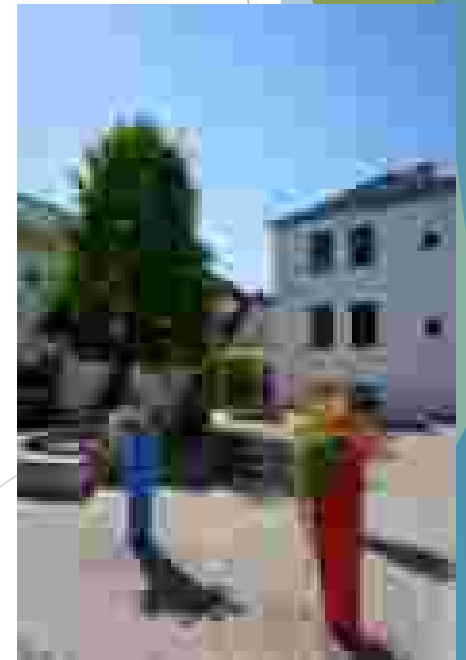



Gemeindliche Einrichtungen

Grund- und Mittelschule





Gemeindliche Einrichtungen

Gemeindebücherei

Gemeindebücherei

Fassadenanstrich + Anstrich Außentüren und Fenster

- ▶ Baubeginn: 30.09.2024
- ▶ Fertigstellung: 24.10.2024
- ▶ Firma: Froitzheim & Nath
- ▶ Kosten: ca. 17.000 €



Gemeindliche Einrichtungen

Gemeindebücherei





Gemeindliche Einrichtungen

Gemeindebücherei





Gemeindliche Einrichtungen

Gemeindebücherei

► Veranstaltungen für Kinder

- Schreibwerkstatt
- Autorenlesungen zum Welttag des Buches oder Tag der Bibliotheken
- Bibliotheksführerschein für Kindergartenkinder/Vorschüler
- Klassenbesuche der Grund- und Mittelschule
- SommerferienLeseclub mit 100 Teilnehmerinnen und Teilnehmern
- Vorlesewettbewerb der 6. Klasse
- Vorlesestunde in der Bücherwurm-Clique und am Tag des Vorlesens
- Kinderkino
- Kasperletheater
- Bücher-Babies für 1 bis 3-Jährige
- Bibliotheksführung für Eltern-Kind-Gruppen
- Lesepatenschaft für Leseanfänger



Gemeindliche Einrichtungen

Gemeindebücherei

- ▶ **Veranstaltungen für Erwachsene**
- ▶ Krimi-Treff
- ▶ Ladies-Movie-Night
- ▶ Literaturkreis in Kooperation mit dem Frauenbund und der KEB
- ▶ Kartenspiel-Treff
- ▶ Ausstellung in Kooperation mit der Pfarr-Caritas zu den **17 Nachhaltigkeitszielen der Vereinten Nationen** im November
- ▶ Schmökerabend mit Gertraud Munt



Gemeindliche Einrichtungen

Gemeindebücherei





Gemeindliche Einrichtungen

Gemeindebücherei

- Auszeichnung mit dem Kinderbibliothekspreis





Gemeindliche Einrichtungen Freiwillige Feuerwehr

- **Anzahl der Einsätze 2024**
 - Brandschutz: 7
 - Technische Hilfeleistung: 22
 - Unwetterereignisse: 3
 - Aktive Mitglieder: 70
 - 5 Übernahmen aus der Jugend
 - Jugendgruppe: 8





Bauleitplanung

- **Abgeschlossene Bauleitplanung 2024:**
 - **Bebauungsplan Nr. 1 „Winhöring West“ (4. Änderung), seit 26.08.2024 rechtskräftig**





Bauleitplanung

- Stellungnahme des Immissionsschutzes des Landratsamtes
112 Meter Abstand von Mitte der Fahrbahn





Bauleitplanung

- Stellungnahme des Landesamtes für Denkmalpflege auf folgenden Fl.-Nrn. wird eine Römerstraße vermutet





Bauleitplanung

- **Abgeschlossene Bauleitplanung 2024:**
 - **Bebauungsplan Nr. 2b „Winhöring-Ost (6.Änderung)“, seit 28.10.2024 rechtskräftig**





Bauleitplanung



Bauleitplanung

- **Abgeschlossene Bauleitplanung 2024:**
 - **Bebauungsplan Nr. 16 „Westlich der ehem. B588 in Eisenfelden“ (3.Änderung),** seit 28.10.2024 rechtskräftig



Bauleitplanung





Wasserversorgung

- ▶ **Wassergebühr seit Oktober 2021:**
 - ▶ 1,96 €/m³ netto
 - ▶ 2,10 €/m³ brutto
- ▶ **Grundgebühr gleichbleibend niedrig**
 - ▶ 20,50 € jährlich
- ▶ **Neukalkulation Oktober 2025**



Wasserversorgung

- ▶ **Rohrbrüche/ Unterhalt**
 - ▶ **9 Rohrbrüche 2024**
 - ▶ **Kosten 2023: ca. 123.000 €**
 - ▶ **Kosten 2024: ca. 59.000 €**
- ▶ **42 neue Hausanschlüsse**
- ▶ **Wasserzählerwechsel 2024 ab KW48**



Abwasserentsorgung

► Abwassergebühr seit Oktober 2021:

Volleinleiter: 2,72 €/m³

Teileinleiter: 2,47 €/m³

► Neukalkulation 2025



Ferienprogramm

- ▶ **23 Veranstaltungen**
- ▶ **134 teilnehmende Kinder**
- ▶ **Onlineanmeldung hat wieder super funktioniert**
- ▶ **Dank an alle ehrenamtlichen Helfer**



Seniorenachmittag

- ▶ **Über 250 Besucher ab dem 65. Geburtstag waren anwesend**
- ▶ **Dank an BRK / Wasserwacht und Feuerwehr für die Unterstützung**
- ▶ **137 Preise bei der Tombola**



Seniorennachmittag





Seniorenachmittag



Interkommunale Zusammenarbeit

- ▶ Kommunen schließen sich zusammen um öffentliche Aufgaben in Zusammenarbeit zu erledigen
 - ▶ Ressourcensparen
 - ▶ Fachpersonal teilen
 - ▶ Kompetenzen bündeln
 - ▶ Probleme gemeinsam als kommunale Familie lösen

Jugendarbeit mit den Städten Altötting und Neuötting



ILE - Holzland-Inntal

Reischach, Marktl, Stammham, Erlbach, Perach,
Pleiskirchen, Geratskirchen, Winhöring



Bestehende Zusammenarbeit

- ▶ Schulverband mit der Gemeinde Pleiskirchen
- ▶ Schulverbund mit der Stadt Töging und der Gemeinde Pleiskirchen
- ▶ Gemeinsame Wasserversorgung mit den Städten Altötting und Neuötting
- ▶ Gemeinsame Abwasserentsorgung mit den Städten Altötting, Neuötting und den Gemeinden Kastl, Tüßling und Teising
- ▶ Winterdienstvereinbarungen mit den Städten Neuötting und Töging
- ▶ Winterdienst durch den Straßen- Wasserzweckverband
- ▶ Personalangelegenheiten mit der VG Reischach



Ausblick 2025



Grundsteuerreform

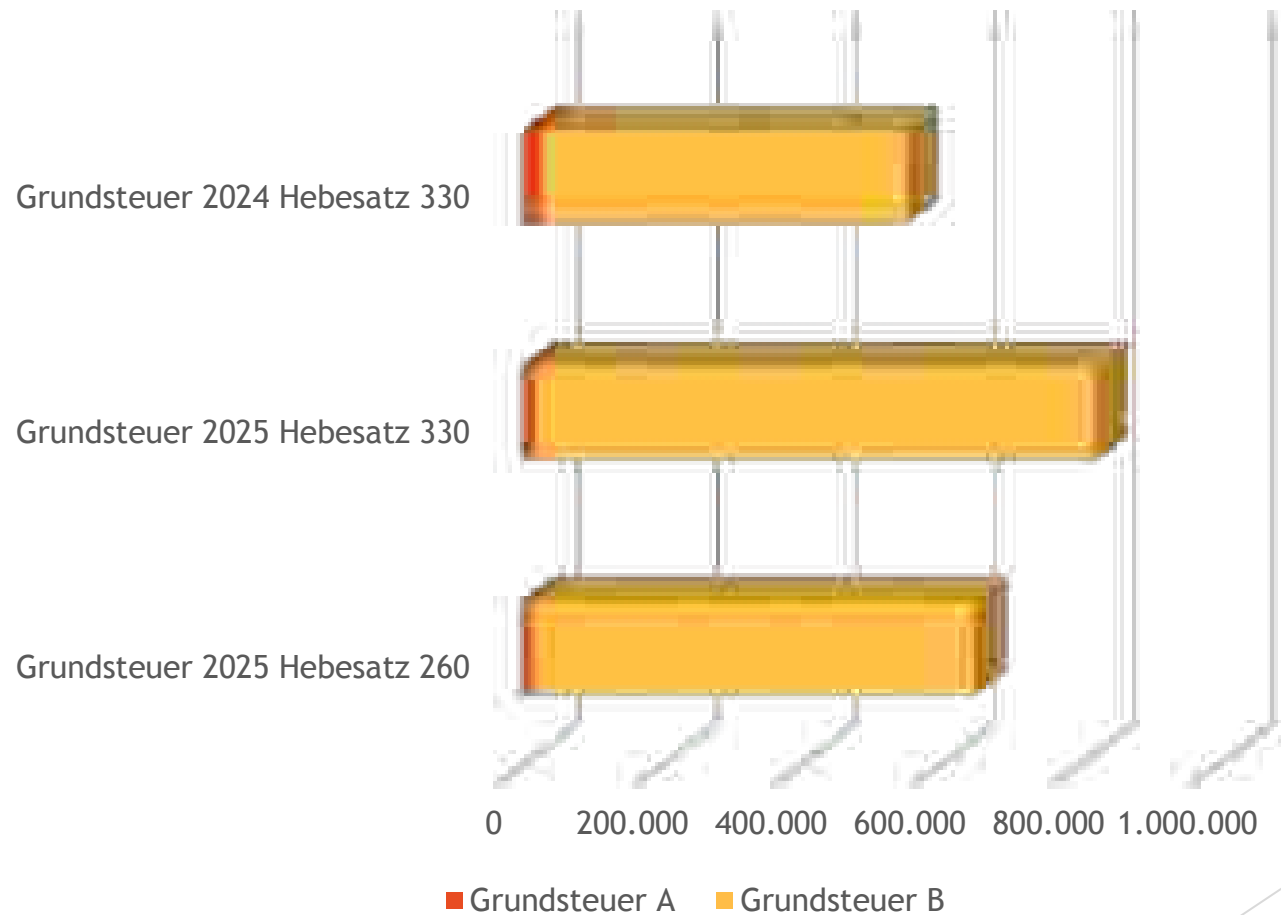



Breitbandausbau

Einstieg in die Bayerische Gigabitrichtlinie

- Vergabe an die Firma Pegnitzenergie GmbH
 - Begutachtung der einzelnen Hausanschlüsse in Zusammenarbeit mit den Eigentümern
- Ausbaukulisse:
 - 165 Anschlüsse
 - 10,9 km Tiefbauarbeiten
- Kosten
 - ca. 1,48 Mio. €
 - 1,13 Mio € Förderung (75%)
 - 350.000 € Gemeindeanteil

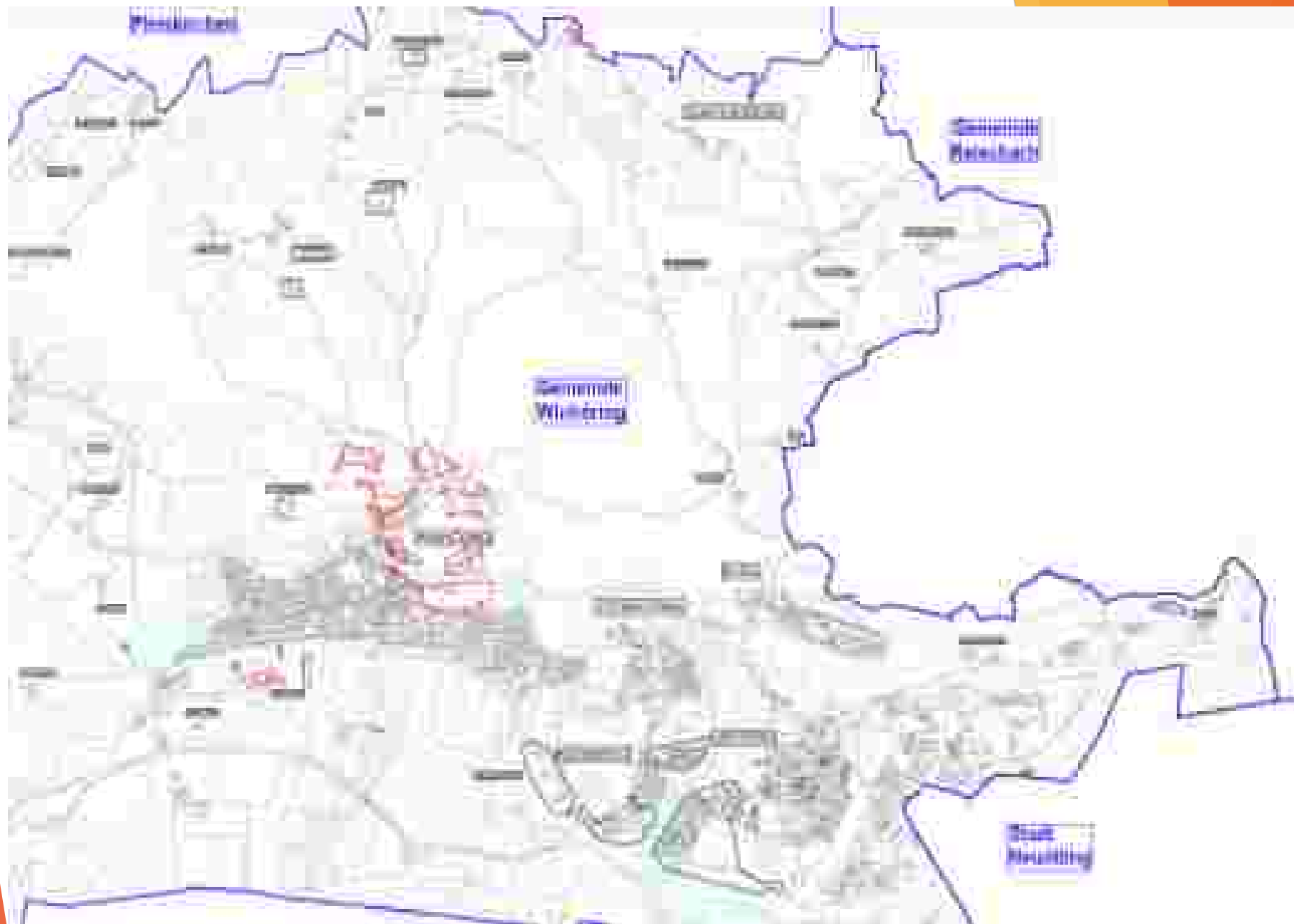



Breitbandausbau

Breitbandausbau seit 2018

- Ausbaukulisse:
 - 360 geförderte Anschlüsse
 - Über 80 km Tiefbauarbeiten
- Kosten
 - ca. 8,8 Mio € Wirtschaftlichkeitslücke
 - ca. 7,4 Mio € Förderung
 - ca. 1,4 Mio € Kosten Gemeinde



Entwicklung des Bauland- und Wohnungsmarktes

- **Es wird unterschieden zwischen:**
 - **Gemeindlichem Angebot**
 - Vergabe von 3 – 5 Bauparzellen jährlich
 - Bewerbungsverfahren läuft noch bis 06.12.2024
 - Alle Infos auf Homepage
 - **Privatem Angebot**
 - Kein Einfluss der Gemeinde



Baulandentwicklung

- **Prälat-Hohenester-Straße**
 - 3 gemeindliche Parzellen
 - 4 private Parzellen
 - Bebauungsplanänderung notwendig aufgrund des veralteten Geruchsgutachtens
 - Fertigstellung Straßenbau 2024



Baulandentwicklung





Baulandentwicklung





Baulandentwicklung





Baulandentwicklung

- **Pruckweg**
 - **11 gemeindliche unbebaute Parzellen**
 - jährliche Vergabe von ca. 3 – 5 Parzellen
 - **Private Wohnungen, Einfamilien- und Doppelhäuser zur Miete**
 - großteils vergeben
 - Baubeginn April 2023



Baulandentwicklung





Baulandentwicklung





Baulandentwicklung





Baulandentwicklung

- **Bauabschnitt 2 – Unterau**
(zwischen Marien- und Isarstraße)
- Erschließung wäre mittelfristig für 2026 geplant
- Entwicklung des Marktes soll betrachtet werden
- Nur ausbauen, wenn Nachfrage besteht



Baulandentwicklung





Baulandentwicklung





Entwicklung des Gewerbegebietes

- **Keine gemeindlichen Grundstücke mehr vorhanden**
- **Neu angesiedelte Firmen sind mit dem Bau der Betriebsstätten weit fortgeschritten**



Entwicklung des Gewerbegebietes





Entwicklung des Gewerbegebietes





Entwicklung des Gewerbegebietes





Entwicklung des Gewerbegebietes





Wärmeplanung

- ▶ Gemeinde muss bis 2028 eine Wärmeplanung vorlegen
- ▶ Betrachtung des Gemeindegebietes
 - ▶ Einteilung in Betrachtungsgebiete (evtl. Ortsteile)
 - ▶ Beteiligung von allen Akteuren (Energieversorger z.B. KENIS oder Stadtwerke)
- ▶ Freistaat stellt eine vorentworfene (Grob)-Planung bereit
- ▶ Ergebnis soll die Entwicklung der Wärmeversorgung im Ort abbilden
- ▶ **ACHTUNG** – die Wärmeplanung ist losgelöst von der Errichtung und dem Betrieb eines Fernwärmenetzes
 - ▶ Das Netz wird darin lediglich abgebildet



Wärmeplanung

- ▶ Auswirkung für den Bürger?
 - ▶ Übergangsfrist 2028 – bis Vorliegen der Wärmeplanung
 - ▶ Bis dahin können Bürger alle Heizungsarten einbauen
 - ▶ Ab 2028 – Wärmeplanung liegt vor
 - ▶ Gebiete für welche eine Nah- / Fernwärme geplant ist
 - ▶ Nach schriftlicher Bestätigung der Versorgung, 10-Jahresfrist für die Erneuerung der Heizung, anschließend Versorgung über Wärmenetz
 - ▶ Gebiete für welche keine Nah- / Fernwärme geplant ist
 - ▶ Direkte Anwendung des Gebäudeenergiegesetzes



Errichtung und Betrieb eines Fernwärmenetzes

- ▶ Gemeinderatsbeschluss für die Zusammenarbeit mit GP Joule wurde in der Septembersitzung gefasst
- ▶ Ausbaugebiet
 - ▶ Ca. 450 Haushalte → über 1.000 Personen
 - ▶ Einteilung in Bauabschnitte
 - ▶ 1. Bauabschnitt
 - ▶ Heizzentrale
 - ▶ Hauptleitung bis ins Ortszentrum
 - ▶ Erschließung Baugebiet ehem. Strasser Gelände
 - ▶ 2. Bauabschnitt
 - ▶ hängt von der nachfrage der Eigentümer ab

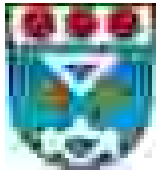

Errichtung und Betrieb eines Fernwärmenetzes





Errichtung und Betrieb eines Fernwärmenetzes

- ▶ **Verwendete Technologie**
 - ▶ **Industriewärmepumpe**
 - ▶ 70% der Wärmegrundlast
 - ▶ Bezieht Strom direkt über Strombörse, wenn Preise am niedrigsten
 - ▶ Mit Strom werden Pufferspeicher beheizt
 - ▶ **Hackschnitzel oder Biogas**
 - ▶ 21% Wärmelast
 - ▶ Wird noch geklärt, ob sich die Einbindung der Biogasanlage realisieren lässt oder ob mit Hackschnitzel geplant wird
 - ▶ **Gas**
 - ▶ 9% Wärmelast
 - ▶ Zur Bewältigung der Spitzen in der Heizperiode



Errichtung und Betrieb eines Fernwärmenetzes





Errichtung und Betrieb eines Fernwärmenetzes

- ▶ Versand der Bürgerumfrage in KW 46
- ▶ Auswertung bis Ende 2024
- ▶ Genauere Planung erst nach Auswertung möglich
- ▶ Infoveranstaltung im 1. Quartal 2025
- ▶ Ansprechpartner für Rückfragen
 - ▶ Linner Sebastian, Gemeinde Winhöring



Lechner-Anwesen





Lechner-Anwesen

- ▶ Sanierung des denkmalgeschützten Ensembles
 - ▶ Wohnhaus Bauzeit 1736
 - ▶ Stadl Bauzeit 1739
- ▶ Stadl
 - ▶ Veranstaltungssaal für ca. 80 Personen
 - ▶ Integrierung des historischen Droatkastens im Inneren des Saals
 - ▶ Das Thema „Droatkoasten“ dient als Aufhänger für die Sanierung.
 - ▶ Als Eingangs- und Übergangsbereich zum Lechner-Haus soll ein Droatkasten errichtet werden.
 - ▶ Im Inneren des Stadels soll ein großer Droatkasten eingezogen werden. In dessen Decke sollen Glasausschnitte eingefügt werden, sodass der historische Dachstuhl zu sehen ist.



Lechner-Anwesen

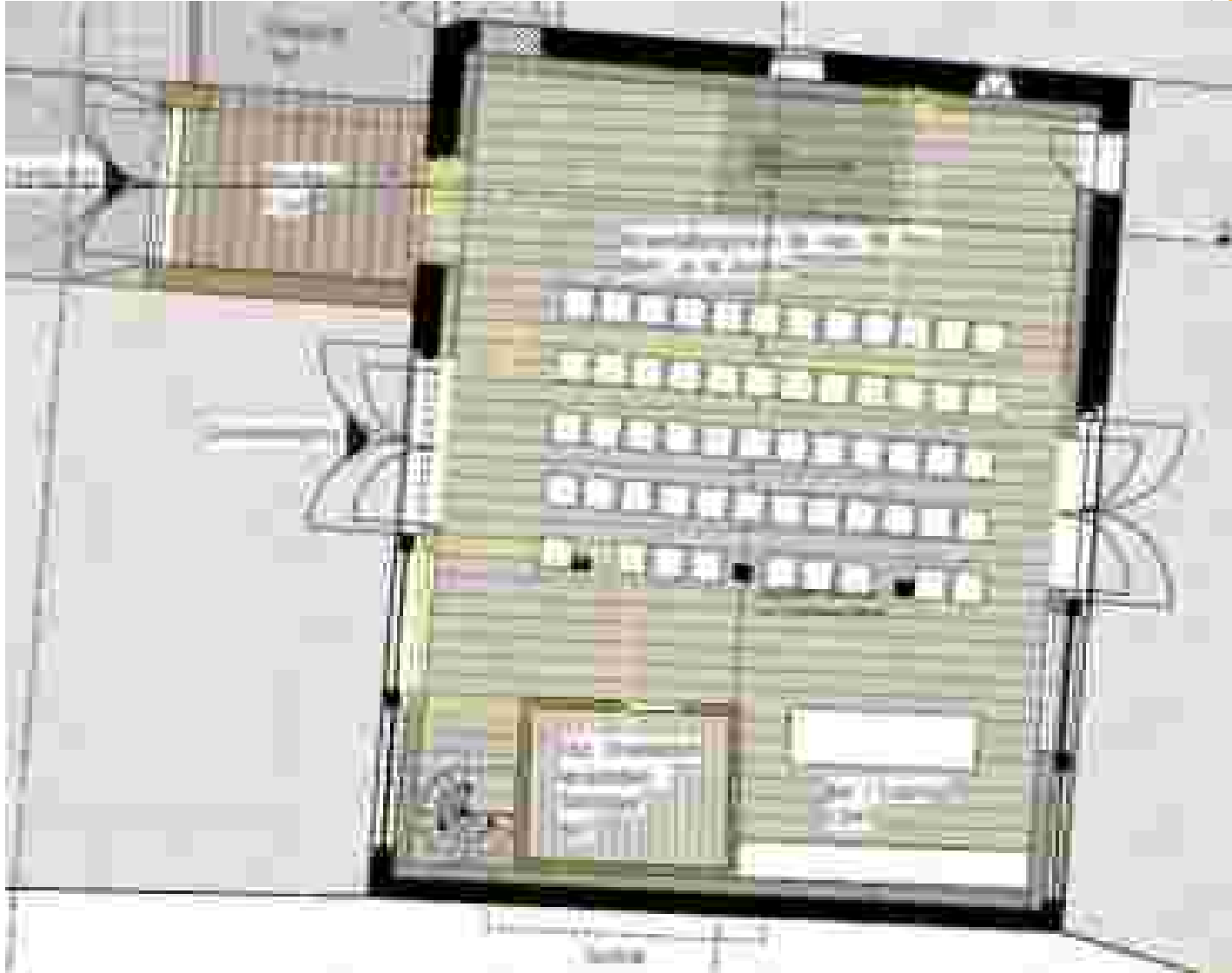



Lechner-Anwesen

- ▶ Wohnhaus
 - ▶ Sämtliche Nebenräume zur Saalnutzung sollen entstehen
 - ▶ Toilettenanlagen
 - ▶ Garderoben
 - ▶ Versammlungsraum für Vereine soll im EG und im OG entstehen
 - ▶ Historisches Archiv soll im OG entstehen





Lechner-Anwesen

- ▶ Planung ist bereits mit dem Landesamt für Denkmalpflege abgestimmt
- ▶ Grobkostenschätzung ca. 4,0 Mio Euro
- ▶ Erhoffte Förderung ca. 3,2 Mio Euro
 - ▶ Wird gerade geprüft und beantragt
 - ▶ Sanierung wird nur bei hoher Förderquote durchgeführt
- ▶ Zwischen Rathaus und Lechner-Anwesen soll ein grüner Platz entstehen
 - ▶ Verlegung des Parkplatzes nach Süden
 - ▶ Integrierung eines Spielgerätes und Sitzmöglichkeiten
 - ▶ Planung wird abgestimmt



Lechner-Anwesen

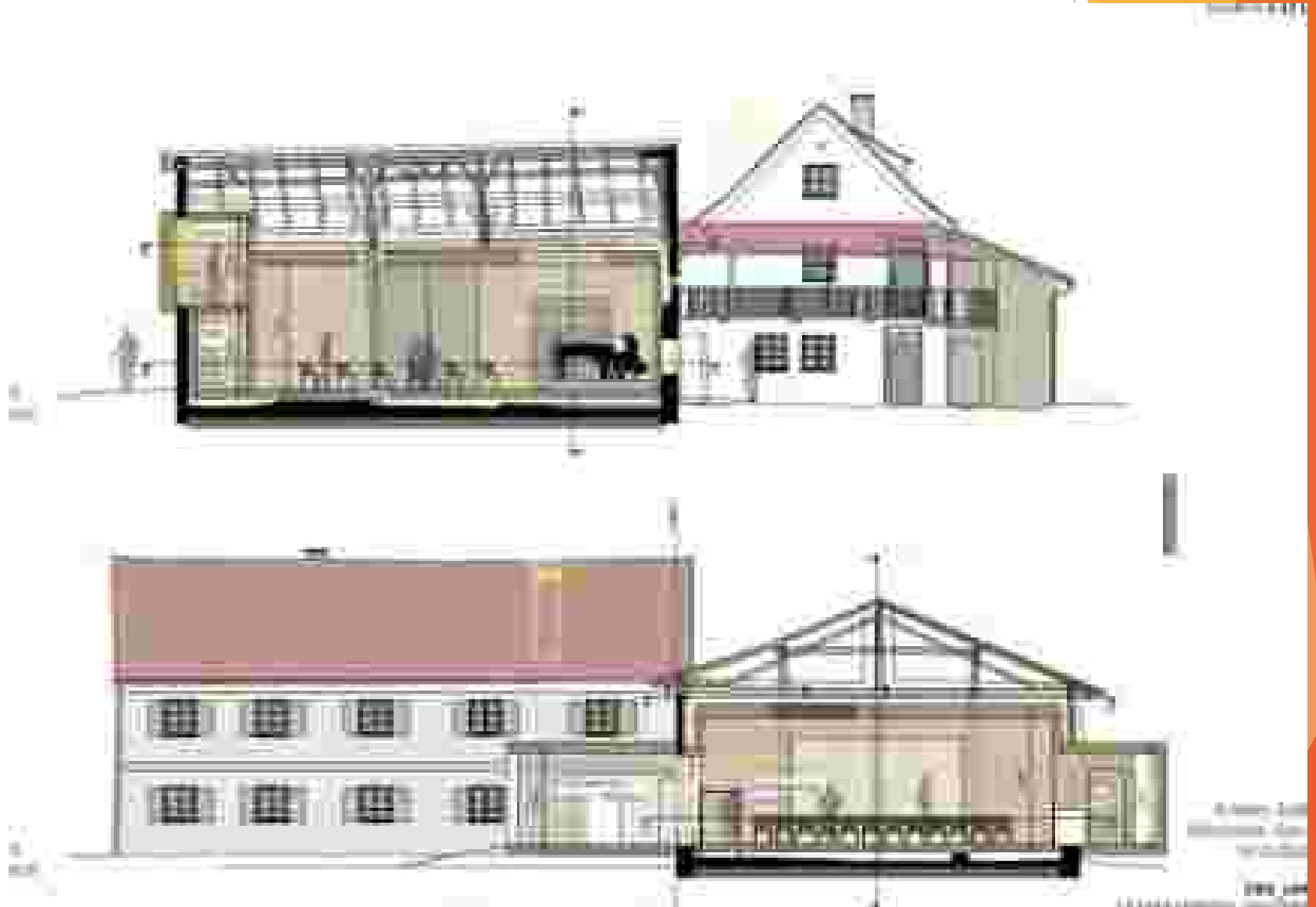



Lechner-Anwesen

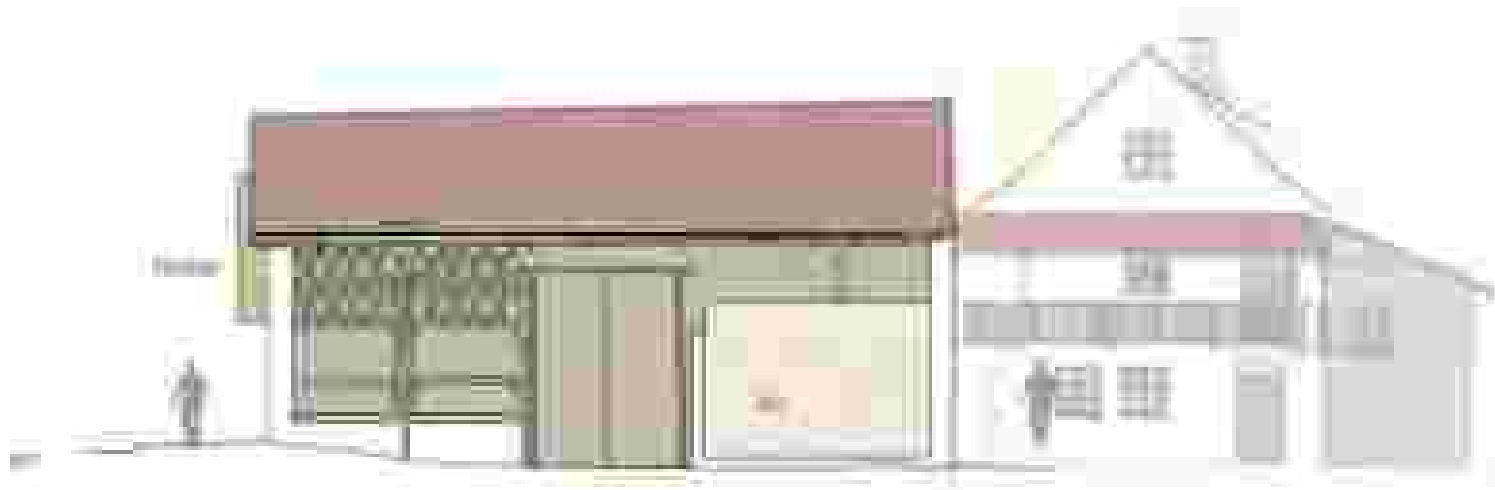



Diskussion und Fragestellungen

► Sie haben das Wort!

Bürgerversammlung Gemeinde Winhöring 2024

